

17 MAR. 2020

Conselheiro Lafaiete, 06 de março de 2020

Ilmo Sr.

João Paulo Fernandes Resende

DD Presidente da Câmara Municipal de Conselheiro Lafaiete

É com satisfação que encaminhamos a V.Sa, o Relatório Anual de Ações de Assistência Técnica e Extensão Rural – RAA, onde são descritos os trabalhos desenvolvidos pela Emater MG, e os resultados alcançados no ano de 2019, neste município.

Reconhecemos o destacado papel desta Câmara Municipal em captar as demandas e necessidades da população, identificar oportunidades de intervenção e formular políticas públicas coerentes com a realidade municipal e convergentes com o desafio de promover o desenvolvimento sustentável, de modo especial, a dinamização do setor rural.

Nesse sentido, ressaltamos que os resultados alcançados somente foram possíveis graças ao empenho do Poder Público Municipal – Executivo e Legislativo – que não mediu esforços para propiciar as condições necessárias para que a equipe local da Emater-MG, pudesse desenvolver as ações de assistência técnica e extensão rural junto aos agricultores e demais beneficiários.

Nesta oportunidade, solicitamos de V.Sa, o agendamento em uma reunião desta Câmara Municipal, para que possamos apresentar, de forma interativa, aos ilustres vereadores e demais lideranças municipais, o nosso o Relatório Anual de Ações de Assistência Técnica e Extensão Rural – RAA – de 2019.

Colocamo-nos à disposição,

Cordialmente,

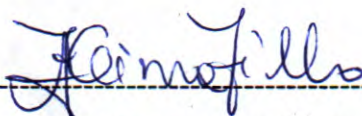

Abel Ferreira Lima Filho

EMATER-

Conselheiro Lafaiete

Câmara Municipal de Conselheiro Lafaiete-MG
-09-Mar-2020-16:23-031335-1/2

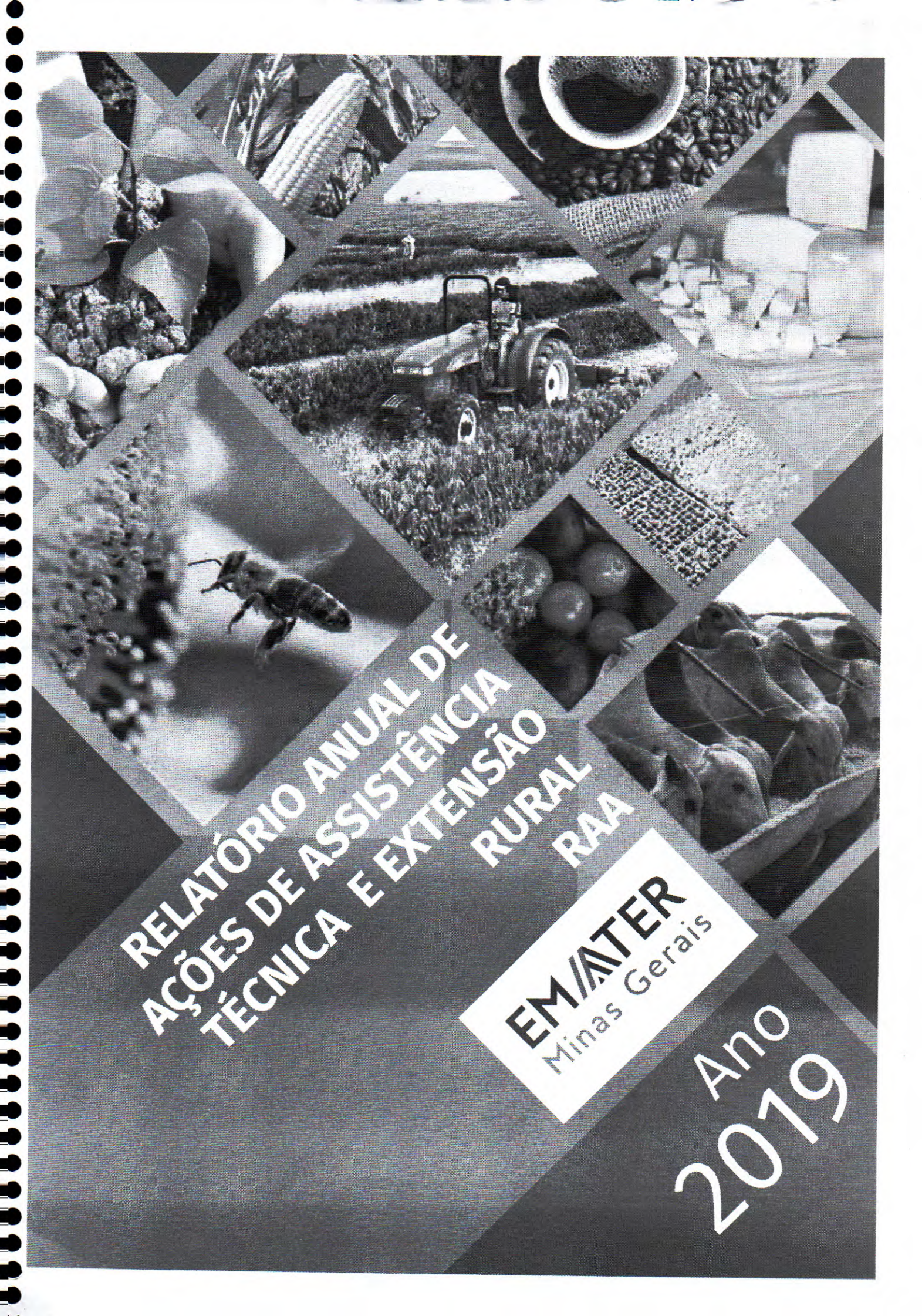

RELATÓRIO ANUAL DE
AÇÕES DE ASSISTÊNCIA
TÉCNICA E EXTENSÃO
RURAL
RAA

EMATER
Minas Gerais

Ano
2019

**Relatório Anual de Ações de
Assistência Técnica e Extensão
Rural**

RAA – 2019

Município: Conselheiro Lafaiete

Conteúdo

1 – Apresentação

2 – A Emater–MG em Minas Gerais

3 – A Emater–MG no município de Conselheiro Lafaiete

4 – Resultados da ação da Emater–MG em Conselheiro Lafaiete

4.1 – Programas e projetos desenvolvidos

4.2 – Outras atividades realizadas

5 – Recursos humanos e financeiros

5.1 – Recursos humanos

5.2 – Recursos financeiros

1 – Apresentação

O Relatório Anual de Ações de Assistência Técnica e Extensão Rural tem por objetivo apresentar as principais realizações da Emater–MG, no ano de 2019, em cada um dos municípios mineiros onde atua. Presente em mais de 90% do território mineiro, tal abrangência, somada a uma diversidade de políticas públicas implementadas, só é possível pela sólida parceria da Empresa com as administrações municipais, governos Estadual e Federal, os agricultores e suas organizações e por força de uma extensa rede de colaboradores externos, como: câmaras parlamentares, conselhos, ministérios, universidades, centros de pesquisa, agentes financeiros, cooperativas, associações, sindicatos, dentre outras. Conjugação de esforços que resulta em impactos econômicos, sociais e ambientais positivos para o município e a sociedade, que são destaques neste documento.

Para a conquista desses resultados, a Emater–MG se orgulha de possuir uma estrutura organizacional que tem sua base nas Unidades Locais, com atuação direta dos extensionistas junto ao público rural e urbano. As equipes recebem suporte técnico, administrativo e gerencial das Unidades Regionais e da Unidade Central e atuam em consonância com as orientações da Diretoria Executiva sediada na Unidade Central da Empresa, na capital mineira. Ao todo são 1.900 profissionais, com formações multidisciplinares e em contínuo aprimoramento, que se dedicam à prestação de serviços de assistência técnica e extensão rural, com ênfase no desenvolvimento sustentável do campo, na geração de renda e melhoria da qualidade de vida das famílias rurais.

A Emater–MG, empresa pública vinculada à Secretaria de Estado da Agricultura, Pecuária e Abastecimento, completou, em 6 de dezembro de 2019, 71 anos de serviços prestados à sociedade mineira. Coroando esta trajetória, foi aprovado, em dezembro de 2019, na Assembleia Legislativa de Minas Gerais, o projeto de lei que reconhece a Empresa como de “relevante interesse social e econômico do Estado”.

Nos últimos dois anos, a Emater–MG trabalhou para ser a primeira empresa público-privada do seu porte no Estado a se adequar à Lei Federal 13.303/2016 (Lei das Estatais). Dessa forma, reconfigurou seu núcleo gerencial em Diretoria Executiva, Conselho de Administração e Conselho Fiscal. Adotou o conceito de “compliance”, que assegura que a Empresa está cumprindo todas as imposições dos órgãos de regulamentação, dentro de todos os padrões exigidos de seu segmento. Recentemente, também concluiu suas estratégias de longo prazo, com propostas para serem implementadas nos próximos cinco anos. Além disso, foi reconhecida, pelo

segundo ano consecutivo, pela Revista Exame, entre as melhores e maiores empresas do setor no país.

Como empresa que se renova sempre, a Emater–MG ainda anunciou, em dezembro, a implementação do Programa Emater 4.0, adequando-se à era da transformação digital, construindo ferramentas e ambiente institucional para racionalizar, desburocratizar e tornar os seus serviços ainda mais ágeis, proativos, diretos e conectados às necessidades do produtor. O Programa abrange uma série de novos procedimentos, projetos e estratégias, desde a mudança da cultura da Empresa, até a aplicação de tecnologias, como o uso de drones e softwares, para processamento de dados na prestação de serviços altamente qualificados.

Portanto, neste Relatório a Emater–MG apresenta o conjunto de ações executadas pela Empresa, na perspectiva de ampliar e qualificar sua ação no meio rural, com protagonismo na participação nas administrações públicas municipais e demais atores locais. É, portanto, com grande entusiasmo, que a Emater MG se coloca como parceira dos municípios mineiros, frente aos desafios da construção de novos arranjos para a inovação da agropecuária, engrandecendo o nosso Estado e contribuindo para a transformação social rumo ao desenvolvimento sustentável do nosso país.

Diretoria Executiva

2 – A Emater–MG em Minas Gerais

MISSÃO

Promover o Desenvolvimento Sustentável, por meio da assistência técnica e extensão rural, assegurando a qualidade de vida da sociedade mineira.

VISÃO

Ser essencial à sociedade mineira, com excelência na prestação de serviços de assistência técnica e extensão rural, para a promoção do desenvolvimento sustentável dos municípios de Minas Gerais.

Organograma

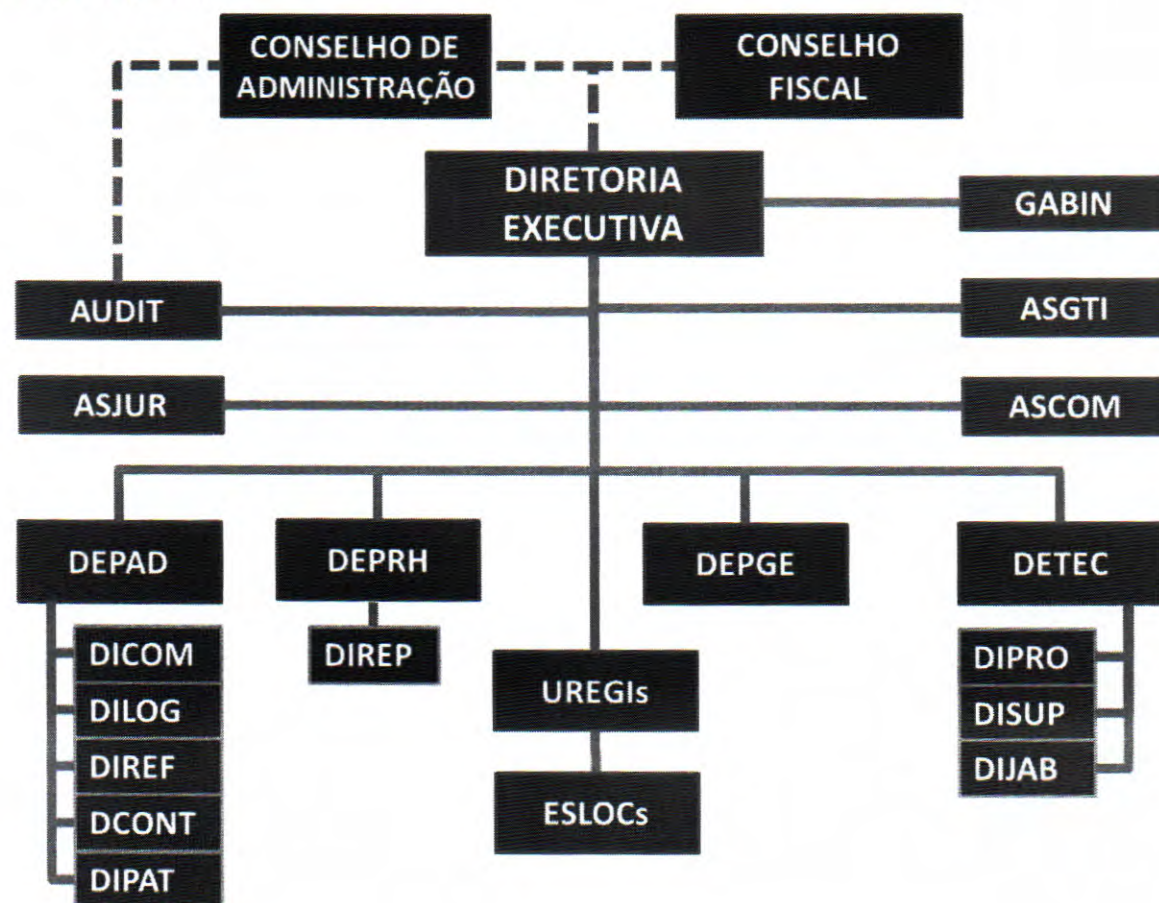

LEGENDA:

GABIN – Gabinete da Presidência
ASGTI – Assessoria em Gestão de Tecnologia da Informação
AUDIT – Auditoria
DCONT – Divisão de Contabilidade
DEPGE – Departamento de Planejamento e Gestão Estratégica
DICOM – Divisão de Compras
DILOG – Divisão de Serviços e Logística
DIPAT – Divisão de Patrimônio
DIREP – Divisão de Registro e Pagamento de Pessoal
ESLOCs – Escritórios Locais

ASCOM – Assessoria de Comunicação
ASJUR – Assessoria Jurídica
DEPAD – Departamento de Administração
DEPRH – Departamento de Recursos Humanos
DETEC – Departamento Técnico
DIJAB – Divisão do Projeto Jaiba
DIREF – Divisão de Recursos Financeiros
DIPRO – Divisão de Programas Especiais
DISUP – Divisão de Desenvolvimento e Suporte
UREGIs – Unidades Regionais

Abrangência

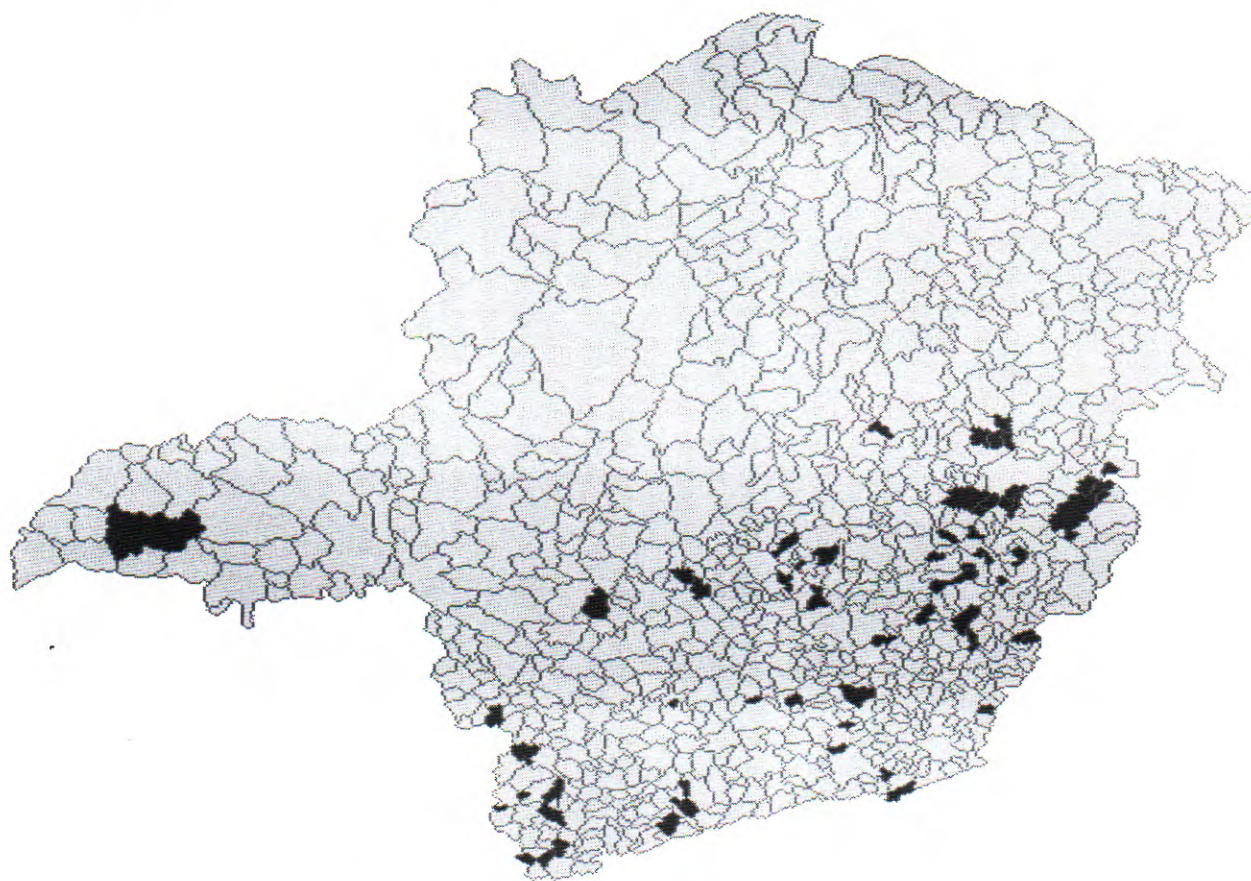

Número de municípios atendidos: 792
Número de clientes atendidos: 390.055
Cobertura do estado: 92%

Principais resultados em 2019

Agricultores Familiares atendidos	359.592
Agroecologia	33.208
Cadeia de Valor do Café	52.921
Cadeia de Valor de Culturas, Fruticultura, Olericultura e Pequenos Animais	154.917
Cadeia de Valor da Bovinocultura	86.853
Comercialização e Gestão	74.707
Inclusão Produtiva e Erradicação da Pobreza	227.548
Segurança Hídrica e Sustentabilidade Ambiental	122.345
Número de atendimentos prestados no exercício de 2019	1.443.543

3 – A Emater–MG no município de Conselheiro Lafaiete

Dados do município

Área:	370,20 (km ²)	
População total:	126.420 (nº habitantes)	
População urbana:	120.728 (nº habitantes) –	95,49 % da população
População rural:	5692 (nº habitantes) –	4,51 % da população.
Agricultores familiares existentes:	216	
IDH:	0,761	
Posição do município no estado pelo IDH:		23º Lugar
Produto interno bruto (PIB):	1.129.940,66 (R\$1.000)	
Produto interno bruto (PIB) da agropecuária:	4.775,09 (R\$ 1000)	
Participação da agropecuária no PIB:	0,42 % do PIB	

Vale destacar que, se forem incorporados os demais segmentos do agronegócio: serviços, insumos, máquinas, impostos, embalagem, agroindústria, esse percentual será bem mais expressivo.



Vista Parcial da Cidade de Conselheiro Lafaiete

3.1 – Principais produtos agropecuários do município

Produto	Área/rebanho		Produção		Agricultores Familiares	Agricultores não Familiares	Produção da Agric. Familiar
	Unid	Quant	Unid	Quant	Nº	Nº	%
Milho	Ha	670	ton	6.030,00	63	5	80,00%
Soja	Ha	150	ton	480,00	0	2	0,00%
Feijão	Ha	37	ton	62,90	11	0	100,00%
Mandioquinha salsa	Ha	29	ton	377,00	4	0	100,00%
Repolho	Ha	21	ton	29.150,00	7	0	100,00%
Inhame	Ha	12	ton	324,00	5	0	100,00%
Batata	Ha	17	ton	425,00	2	0	100,00%
Tomate	Ha	3	ton	270,00	3	0	100,00%
Vacas para leite	Cabç	4904	1000L	13908,00	114	30	65,00%
Avic. corte tecn.	Cab.	660.000	ton	1.584	0	1	0%
Suinocut. tecnificada	Matriz	141	ton	282	0	2	20,00%
Apicultura	Colm.	79	Kg	1.422	4	1	70

3.2 – Principais parceiros do serviço de assistência técnica e extensão rural no município

Prefeitura Municipal

Câmara de Vereadores

Governo de Minas Gerais

Governo Federal

Clube do Cavalo

Sindicato dos Produtores Rurais

ACIAS

COPASA

SRE – Superintendencia Regional de Ensino

3.3 – Público atendido pela Emater–MG

Categoria	Nº
Agricultores familiares	196
Demais agricultores	6
Público urbano	107
Organizações	3
Jovens rurais	18
Estudantes	103
Mulheres rurais	65
Total de público atendido	361

3.4 – Grupos e organizações assistidos pela Emater–MG

Categoria	Nº
Associações de Produtores/Agricultores	2
Associações Comunitárias Rurais	1
Associações de Artesãos	1
Grupos realizando compra coletiva	1
Grupos de produção realizando gestão coletiva (Agroindústria, Tanques Comunitários, Equipamentos Coletivos, etc.)	1

3.5 – Eventos realizados ou com participação direta da Emater–MG no município

Forum regional de Gestão do PNAE (Programa de alimentação escolar) 12/03/2019

Semana do Meio Ambiente com o COLMEIA para a APAE

Semana Nacional de Tecnologia no IFMG- Padres do trabalho 22/10/2019

4 – Resultados da ação da Emater-MG em Conselheiro Lafaiete

4.1 – Programas e projetos desenvolvidos: Assistência Técnica e Extensão Rural

Bovinocultura	
Objetivo: Tecnologias de produção para melhoria da produtividade, melhoria da qualidade do produto, gestão e redução de custos de produção com preservação ambiental	
Silagem: orientação na produção de alimentos	13
Capineira : Plantio, conservação e recuperação na Bovinocultura	35
Meio Ambiente na Bovinocultura	35
Tecnologias de produção na Bovinocultura	33



Bovinocultura de leite em Três Barras

Culturas anuais, perenes e semi- perenes

Objetivos: Tecnologias de produção para aumento da produtividade, com redução dos custos de produção, gestão da propriedade e preservação ambiental.

Alho	3
Arroz	1
Cana-de-açúcar	2
Eucalipto	4
Feijão	7
Mandioca	3
Milho	25
Outras Culturas	



Produção de milho na comunidade de Violeiros

Fruticultura

Objetivo: Aumento da oferta de frutas de qualidade, com diversificação das explorações e aumento de renda do produtor

Banana	6
Laranja	6
Limão	5



Fruticultur: Produção de bananas na comunidade de Almeidas

Olericultura

Objetivo: Aumento da oferta de produtos de qualidade, visando segurança alimentar da população com diversificação da produção, autoabastecimento do município e região

Alface	10
Beterraba	2
Cenoura	2
Couve Flor	2
Inhame	6
Mandiquinha salsa	5
Tomate	6
Repolho	7
Abobora hibrida	5

Olericultura: Produção de inhame e repolho na comunidade de Violeiros.



Pequenos Animais

Objetivo: Aumento da oferta de produtos de qualidade, com diversificação da produção e aumento de renda dos agricultores familiares

Apicultura	3
Avicultura Caipira (Corte)	1
Avicultura Caipira (Postura)	2
Avicultura Comercial (Corte)	1
Ovinocultura e Caprinocultura	1
Psicultura	3
Suinocultura	5

Bem Estar Social

Objetivo: Melhoria da qualidade de vida das famílias rurais

Artesanato	1
Horta Domiciliar	7
Hortas Comunitárias / Coletivas	17
Lavoura Doméstica	2
Pomar doméstico	13

Organização e Mercado

Objetivo: Ampliação do acesso dos agricultores familiares e suas organizações às políticas públicas de comercialização.

Atendimento sobre Associação	1
Atendimento sobre Grupos Informais	2
Atestado de Produção: Boletim informativo de produção	11
Feira Livre – agricultor familiar comercializando	6
Mercado Local (exceto feira)	29
Orientações em Gestão de Negócios	4

Agroecologia

Objetivo: Ampliação da Oferta de Produtos agroecológicos e Orgânicos no Mercado

Orientações gerais sobre Agroecologia

28



Agricultura Urbana e Periurbana

Objetivo: Inclusão social, melhoria de renda, segurança alimentar e nutricional da população urbana

Horta coletiva – agricultor urbano beneficiado 35

Agroindústria

Objetivo: Melhoria da qualidade dos produtos, adoção de boas práticas de produção, apoio à regularização de agroindústrias

Apoio na regularização 3

Crédito Rural

Objetivo: Acesso ao Crédito Rural através da elaboração de Declarações de Aptidão (DAP), projetos para financiamento das atividades agropecuárias e assistência técnica

Crédito Rural – Assistência Técnica	0
Elaboração de Laudo de Vistoria Prévia	0
Levantamento para atualização cadastral	13
Orientações	24
Crédito Rural PRONAF – Assistência Técnica	0
DAP emitida pela EMATER ou DAP informada pelo MDA	8
DAP Jurídica emitida	0
Recursos provenientes de crédito rural (custeio e investimento)	R\$ 1.102.000,00

Trator adquirido com recursos do PRONAF : São Gonçalo do Brandão



Programa de Aquisição de Alimentos – PAA

Objetivo: comercialização da produção da agricultura familiar e segurança alimentar

Agricultor agroecológico comercializando – PAA

Agricultor Familiar com Projeto PAA Elaborado

Agricultor Familiar comercializando – PAA

Atendimento / Orientação em PAA

Recursos provenientes da comercialização dos produtos pelos agricultores familiares – PAA

R\$ 0,00

Programa Nacional de Alimentação Escolar – PNAE

Objetivo: Comercialização da produção da agricultura familiar para alimentação escolar

Agricultor agroecológico comercializando – PNAE

Agricultor Familiar com Projeto PNAE Elaborado

Agricultor Familiar comercializando – PNAE

Atendimento / Orientação em PNAE

Recursos provenientes da comercialização dos produtos pelos agricultores familiares – PNAE

R\$ 38.000,00

Programa Queijo Minas Artesanal (QMA)

Objetivo: Criar alternativas de renda ao produtor por meio da qualificação e normatização do processo de produção do queijo minas artesanal

Produtor com queijaria em processo de legalização

Produtor com queijaria legalizada

3

Programa Revitalização de Bacias Hidrográficas

Objetivo: Utilização adequada e conservação do Recursos Naturais visando segurança hídrica e ambiental.

Adequação de Bacias Hidrográficas (nº de agricultores atendidos)

5

Recomposição de áreas degradadas (nº de agricultores atendidos)

5

Orientações Gerais sobre Meio Ambiente

218

Cadastro Ambiental Rural – CAR

Objetivo: Adequação ambiental da propriedade visando atendimento a Legislação ambiental

CAR realizado por Parceiro 1

Laudos, Atestados e Outros Serviços

Objetivos: Orientações gerais para o Agricultor para melhor gestão da atividade

Análise de solos 7

Laudos e Atestados 14

Orientações Sobre Aposentadoria Rural 2

Seguros Agrícolas e Garantia Safra

Objetivo: Garantia de renda a agricultores atingidos por intempéries climáticas

Agricultor com projeto de crédito segurado

Inscrição no Garantia Safra

Vistoria e Laudo

4.2 – Outras atividades realizadas

Comunidade Almeidas

Atividade / Evento: Cadastramento e implantação de reflorestamento Pro- Manancias: COLMEIA

Comunidade Sismaria

Atividade / Evento: cercamento para proteção de Nascentes: COLMEIA

5 – Recursos humanos e financeiros

Para a realização das ações de assistência técnica e extensão rural que culminaram com os resultados apresentados neste Relatório, a Emater-MG, no município de Conselheiro Lafaiete, contou com equipe técnica e administrativa e recursos financeiros, conforme demonstrado nos quadros a seguir.

5.1 – Recursos humanos

Equipe local	
Nome	
Abel Ferreira Lima Filho	Engenheiro Agrônomo
Marcos Vinicius	Serviços Gerais

5.2 – Recursos financeiros

Recursos viabilizados para o município com a interveniência da Emater-MG

Especificação	Valor do Recurso (R\$)
Crédito Rural – Pronaf e outras linhas (custeio e investimento)	R\$ 1.102.000,00
ICMS Solidário – Lei Robin Hood	R\$ 23.371,75
Programa de Aquisição de Alimentos – PAA	R\$ 0,00
Programa Nacional de Alimentação escolar – PNAE	R\$ 38.000,00
Outros	R\$ 0,00
Total	R\$ 1.163.371,75

Valores Investidos	RS
PREFEITURA	R\$ 85.610,12
EMATER-MG	R\$ 1.163.371,75

Gráfico 1: Relação custo-benefício das Ações de ATER no município.

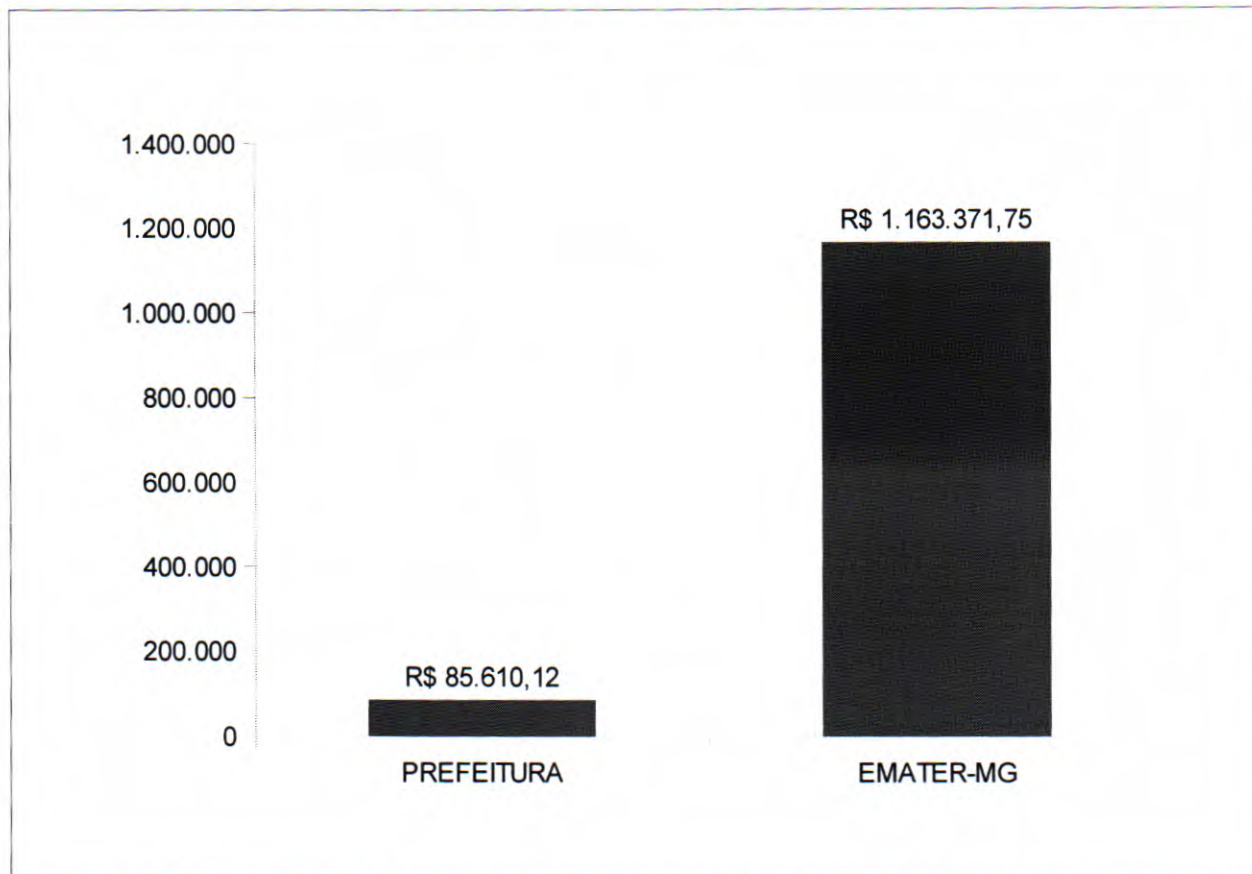

Para cada R\$ 1,00 aplicado pela Prefeitura Municipal nos serviços de ATER, prestados pela Emater-MG no município, foram viabilizados R\$ 13,59 para o município.

Conselheiro Lafaiete, 27 de fevereiro de 2020.

Equipe Local:

Abel Ferreira Lima Filho

Eng.º Agrônomo

Marcos Vinícios Brandão.

Servente



Governador do Estado de Minas Gerais

Romeu Zema Neto

Secretária de Estado de Agricultura, Pecuária e Abastecimento

Ana Maria Soares Valentini

Diretoria Executiva da Emater-MG

Diretor-Presidente

Gustavo Laterza de Deus

Diretor Administrativo e Financeiro

Cláudio Augusto Bortolini

Diretor Técnico

Feliciano Nogueira de Oliveira

Produção

Emater-MG

Assessoria de Comunicação

Departamento de Planejamento e Gestão Estratégica

Equipe Técnica da Unidade Local

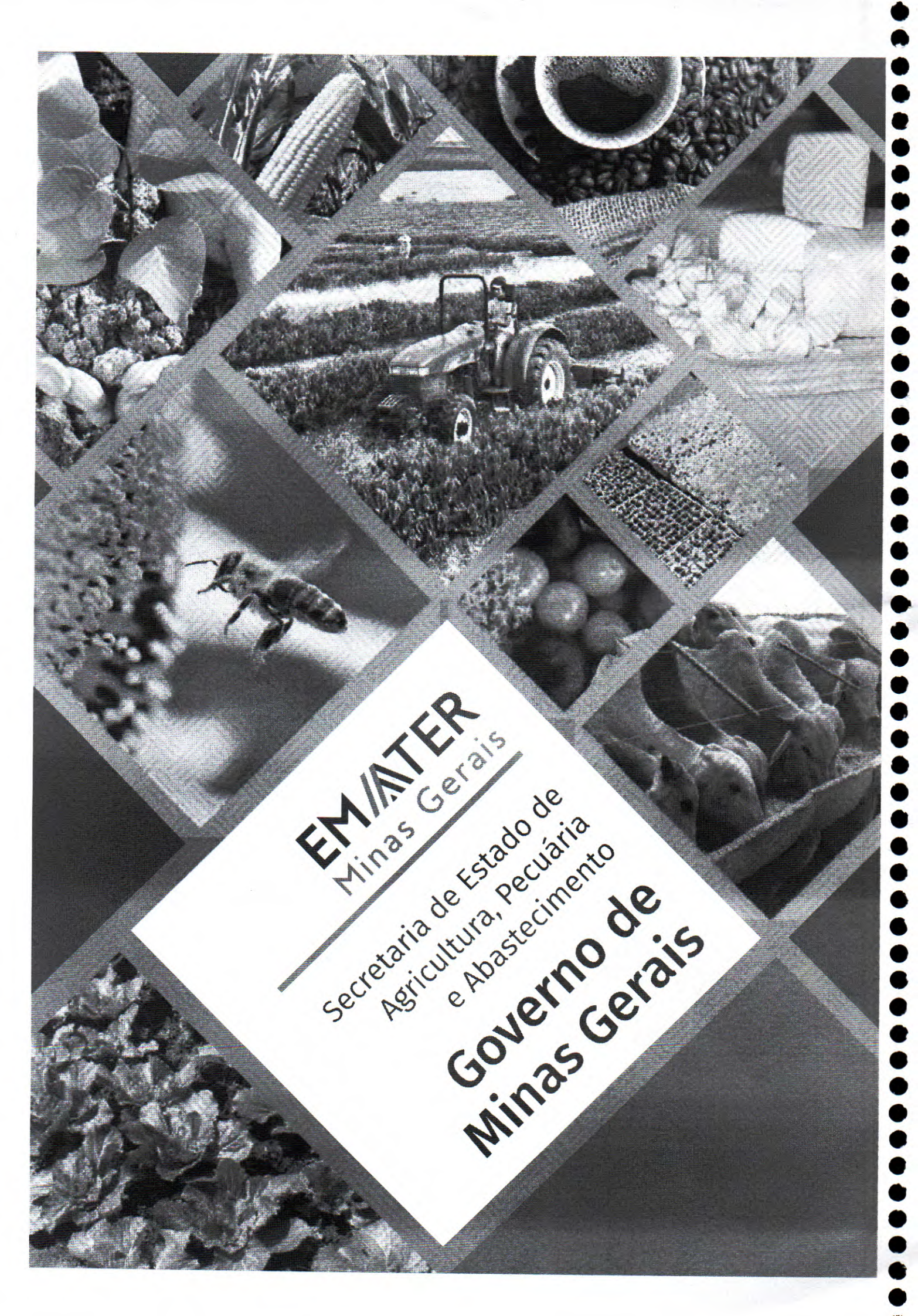

EMATER
Minas Gerais

Secretaria de Estado de
Agricultura, Pecuária
e Abastecimento

**Governo de
Minas Gerais**